



**Realizan homenaje póstumo a Yola Ramírez**

PÁG. 6



**Restauranteros lanzan "Viva la Cuaresma sin Salir de Puebla"**

PÁG. 6



**Amenaza de bomba en 2 escuelas de Tehuacán**

CONTRAPORTADA



**zona de tolerancia**

# Intolerancia

EDICIÓN FIN DE SEMANA

15 / 16 de marzo de 2025

Puebla, Pue - México

Año 25, n° 8342

www.intoleranciadiario.com

Precio \$7.00

## BUAP mantiene diálogo; inconformes se dividen

La rectora, Lilia Cedillo, se presentó después de que un grupo de estudiantes la convocó para dar lectura a su pliego petitorio.

**José Antonio Machado**

Tras recibir de una facción del grupo de estudiantes en paro un pliego petitorio, que fue desconocido por otros alumnos, la rectora de la BUAP, Lilia Cedillo Ramírez se fue de Ciudad Universitaria dejando la puerta abierta al diálogo.

La rectora se presentó después de que un grupo de estudiantes la convocó para dar lectura a su pliego petitorio, pero la división se evidenció al hacerla es-

perar por más de un cuarto de hora en la puerta nueve de Ciudad Universitaria.

En compañía de los integrantes de la Comisión Institucional de la BUAP, Lilia Cedillo aguardó pacientemente.

Mientras, hubo una discusión de ambos bandos estudiantiles que estuvieron a punto de pelearse entre ellos.

La rectora acudió apoyada por cientos de docentes, personal administrativo y sindicalizados que exigían la liberación de Ciudad Universitaria y el reinicio de clases presenciales.

Sergio Díaz Carranza, presidente de la Comisión de Honor y Justicia del Consejo Universitario y vocero de la Comisión Institucional de Diálogo, evidenció una división.

Indicó que existe un grupo que ya aceptó con la rectora Lilia Cedillo el fin del paro y regresar a las aulas universitarias. Insistió que el pliego petitorio entregado no tiene el apoyo de todos los paristas.

Lamentó, después del malogrado esfuerzo de diálogo, que los paristas ni siquiera entre ellos se pongan de acuerdo.

Dijo que lo único que vio entre ellos son peleas y discusión, que se levantan la voz y se jalonean, lo que no abona al desarrollo de un diálogo que permita restablecer las actividades que ya pide todo mundo y "volvamos a la normalidad".

En tanto el vicerrector de docencia, Jaime Vázquez López, indicó que en las mesas de diálogo en las facultades de Economía, Derecho e Ingenierías, se había acordado la entrega de instalaciones físicas, derivado del interés de preservar el diálogo para alcanzar acuerdos. **P. 6**

**Transporte Temporal Lomas de Angelópolis**

**PRIMER SERVICIO** HORARIO: 6:00 A 2:00 HORAS

- Ir desde las Estaciones de las Estaciones de Buses Interurbanos y Plaza Auroreana.
- Completar para la parada en la Vía Aduanera desde el punto de salida en Conasco.
- Completar el trayecto de Bulevar Américo Tzuc a segunda estación.
- Llevar hasta la línea estacionada en Plaza Bionarra.
- Retornar por el mismo camino.

**SEGUNDO SERVICIO**

- Ir desde un punto de salida en Bulevar Américo Tzuc a Plaza Auroreana.
- Retornar la línea en la Vía Aduanera desde el punto de salida en Lomas 2.
- Seguir por Bulevar de las Casas de la Parada La Cañada.
- Retornar por el mismo camino.

¡Usa estos servicios e infórmate a través de canales oficiales!

**PUEBLA**



### Veracruz, Puebla y Oaxaca cierran filas contra delincuentes

El gobernador Alejandro Armenta afirmó que tienen identificadas a las bandas delictivas que operan en la zona limítrofe de seis entidades. **P. 5**



### Descartan daños en Puebla tras sismo en Tlaxiaco

En la capital se realizaron evacuaciones como parte de los protocolos de Protección Civil. En todo el estado se revisaron edificios públicos, como hospitales. **P. 4**

**Tradiciones vivas.** Transporte público, provisional, en Lomas de Angelópolis. (Foto principal / Christopher Damián)



# GOBIERNO

# GOBIERNO

# Línea Metropolitana amplía ruta e ingresa a Lomas de Angelópolis

Tras los operativos, las unidades de la RUTA 4, con todo y nueva imagen, ajustaron sus recorridos para dar servicio a centros comerciales y conjuntos habitacionales.

**Claudia Aguilar**  
Fotos **Cristopher Damián**

Usuarios del transporte público se pronunciaron a favor de que la Línea 4 de la Red Urbana de Transporte Articulado (RUTA) llegue hasta Lomas de Angelópolis, donde se concentra un buen número de trabajadores y estudiantes.

Durante un recorrido realizado por *Intolerancia Diario* a la zona aledaña a la caseta de Atlixco, se constató la presencia de los autobuses de la también conocida como Línea Metropolitana, los cuales eran abordados por personas que buscaban trasladarse a los centros comerciales, escuelas y conjuntos residenciales alrededor de la rotonda de Lomas de Angelópolis y la Vía Atlixcáyotl.

Al ser interrogados sobre si es funcional que la Línea 4 ingrese al paradero establecido previo a la caseta de Atlixco, la mayoría respondió que sí, ya que les resulta más difícil caminar hasta Periférico para abordar las unidades alimentadoras.

A decir de una trabajadora doméstica, este servicio sería mejor que los taxis piratas, ya que a menudo incrementan sus tarifas y dan un mal trato a los usuarios.

De igual forma, relató que rutas como Movilomas, son inseguras y además insuficientes para el traslado en horas pico, por lo que vio con buenos ojos el despliegue de autobuses de la Línea 4.

**“Si me facilitará los traslados, de hecho creo que desde un principio las alimentadoras de la Línea 4 debieron tener este trayecto, porque no funciona de nada que vaya por Periférico y toda la demás gente que viene a trabajar acá tenga que caminar”**



**Transporte Temporal Lomas de Angelópolis**

PRIMER SERVICIO	HORARIO
<ul style="list-style-type: none"> <li>● Inicia su recorrido a un costado de la estación de Erco, frente a Plaza Aventura.</li> <li>● Circulará por la lateral de la Vía Atlixcáyotl hasta el puente de Sonata.</li> <li>● Continuará su trayecto por Bulevar América hasta la segunda rotonda.</li> <li>● Llegará hasta la tercer rotonda en Paseo Sinfonía.</li> <li>● Retornará por el mismo camino.</li> </ul>	6:00 A 21:00 HORAS
SEGUNDO SERVICIO	
<ul style="list-style-type: none"> <li>● Inicia a un costado de la estación de Erco, frente a Plaza Aventura.</li> <li>● Recorrerá la lateral de la Vía Atlixcáyotl hasta el distribuidor de Lomas 3.</li> <li>● Seguirá por Bulevar de las Cascadas hasta La Cantero.</li> <li>● Regresará por el mismo circuito.</li> </ul>	

¡Usa estos servicios e infórmate a través de canales oficiales!

**PUEBLA**



### Van 30 unidades para 9 mil usuarios

Desde este viernes, la Secretaría de Movilidad y Transporte (SMT) dispuso 30 unidades, 10 de ellas unidades de la Línea 4, por tiempo indeterminado para el traslado de cerca de 9 mil personas que se mueven por el área de Lomas de Angelópolis.

Algunas unidades de la RUTA 4 van con rumbo a Lomas de Angelópolis 3 y otras a Lomas de Angelópolis 1, mientras que las combis Oro llevan a la gente a Sonata.

Al respecto, un joven trabajador de la zona comentó que desde un principio la Línea Metropolitana debió ingresar hasta este punto y tener una parada establecida.

“Si me facilitará los traslados, de hecho creo que desde un principio las alimentadoras de la Línea 4 debieron tener este trayecto, porque no funciona de nada que vaya por Periférico y toda la demás gente que viene a trabajar acá tenga que caminar”, expresó.

Sin embargo, lamentó que la medida sea sólo temporal, como parte del ordenamiento del transporte colectivo, para sacar de circulación a taxis y rutas irregulares.

“Siento que nada más va a ser como por un momento, siento que no va a haber una conclusión para el problema, y va a volver a lo mismo, no creo que pase mucho tiempo para que regresen los taxis piratas”, opinó.

### Continuaron los operativos

La Secretaría de Movilidad y Transportes llevó a cabo dos operativos contra el transporte público pirata, sacando de circulación a un total de 20 unidades irregulares.

La mañana de este 14 de marzo, la SMT realizó el segundo operativo en la Vía Atlixcáyotl a un lado el Periférico Ecológico, en el que también participaron elementos de la Policía Estatal.

Con grúas, la dependencia estatal detuvo y se llevó tanto combis como taxis, para hacer una revisión de sus documentos y constatar si contaban con todo lo necesario para prestar servicio.

En torno a este tema, una joven cocinera celebró que no tendrá que caminar tanto para llegar al restaurante donde trabaja, además de que generará un ahorro mientras el servicio sea gratis.

Bajo su perspectiva, siempre será mejor viajar en autobuses amplios, limpios y más seguros, que en taxis y viejas unidades del transporte.

### Grupos pretenden sabotear

El subsecretario de Movilidad, Juan Manuel Vega Rayet, advirtió que ante las amenazas de grupos delincuenciales para sabotear el operativo, se pidió la presencia de elementos de la Guardia Nacional, Sedena, Policía Estatal y Municipal de San Andrés Cholula, para garantizar la seguridad de los ciudadanos y transportistas.

## ASEGURAN A 20

Este viernes, Juan Manuel Vega Rayet, subsecretario de Movilidad, informó que los operativos son consecuencia de las quejas de usuarios, quienes aseguran viajar incómodos o que los asaltan en este tipo de unidades.

En esta ocasión fue con mayor fuerza y apoyo de la Secretaría de Seguridad Pública (SSP) para detectar más camiones y rutas irregulares en Lomas de Angelópolis.

El resultado fue el aseguramiento de 20 piratas, tanto combis como autos particulares que fungían como taxis.

Como parte del operativo, los elementos de la SMT bajaron de las unidades a decenas de usuarios, por lo que tuvieron que habilitar otras rutas para llevarlos o acercarlos hasta su destino.



## Intolerancia

**DIRECTOR GENERAL**  
Enrique Núñez Quiroz

**DIRECTORA EDITORIAL**  
Ana Jennifer de la Fuente Laudo

**DIRECTOR ADJUNTO**  
Alan Núñez Aguilera

**GERENTE COMERCIAL**  
Lorena Carral Moguel

**REPORTEROS**  
Antonio Rivas Rojas  
Claudia Aguilar Flores  
Jorge Luis Castillo Loyo  
José Samuel Vera Cortés  
Francisco Sánchez Nolasco  
José Antonio Machado Sánchez  
Maria Lizbeth Mondragón Bouret

**EDITOR**  
Ernesto Bernardino Zavala

**CONSULTA A TODOS LOS COLABORADORES EN:**  
intoleranciadiario.com/directorio

**JEFA DE DISEÑO**  
Erika Dennise Hernández Ochoa

**PORTADISTA**  
Oswaldo López Vásquez

**DISEÑADORES**  
Viridiana Barceinas López  
Jorge Clemente Moreno Trinidad

**FOTOGRAFÍA**  
Cristopher Damián Calderón

**CIRCULACIÓN**  
Godofredo Luna Salas  
Guillermo Espejel Carrillo  
Rafael Ramírez Hernández

**RESERVA DE DERECHOS INDAUTOR**  
04-2018-092409563100-101

**CERTIFICADO DE LICITUD DE TÍTULO Y CONTENIDO**  
17464

**EDITORIA RESPONSABLE DE LA EDICIÓN**  
Ana Jennifer de la Fuente Laudo

**DISTRIBUIDORES**  
Unión de Vendedores y Expendedores de Periódicos y Revistas

**IMPRESOR**  
Grupo NegaColor. 7Pte. #312-B, Col. Centro, Puebla, Pue.

**CONTACTO, VENTAS Y DIRECCIÓN DE LA PUBLICACIÓN**  
15 Pte. #3714, Col. Belisario Domínguez, Puebla, Pue. CP 72180  
(222) 576-33-33  
contacto@intoleranciadiario.com

**AÑO XXIV — NÚMERO 8,342**  
Circulación de Lunes a Viernes

**¡Mamá, no puedo con ella!**



# GOBIERNO

## Descartan daños tras sismo con epicentro en Tlaxiaco

En la capital se realizaron evacuaciones como parte de los protocolos de Protección Civil. En todo el estado se revisaron edificios públicos como hospitales.

Redacción  
Fotos Cortesía

Tras el reporte de sismo con magnitud de 5.5, localizado a 15 km al sureste de H. Tlaxiaco, Oaxaca, la Coordinación General de Protección Civil y Gestión del Riesgo de Desastres informa que se tuvo una percepción ligera en diversas zonas de la entidad poblana, sin embargo, no hay reportes de afectaciones ni personas lesionadas.

Mediante las Coordinaciones Regionales, se realizan recorridos preventivos y en conjunto con las direcciones municipales de Protección Civil se revisan inmuebles de salud, hospitalarias, iglesias y demás, sin que hasta el momento se reporten daños que lamentar.

Asimismo, se confirmó la evacuación preventiva de los edificios en la capital como de la Fiscalía General del Estado, Casa Aguayo, IMSS Ortopedia, Plaza Cruz del Sur, Hospital La Margarita y centro comercial Angelópolis, sitios a los que se trasladó personal de esta Coordinación y del municipio, para evaluar las condiciones estructurales de los inmuebles y verificar posibles daños.

Las tareas de supervisión continuarán en las diferentes alcaldías.

### Sin riesgo, en la capital

La Secretaría de Seguridad Ciudadana (SSC), a través del área de Protección Civil Municipal, informa que se activó el protocolo de recorrido y supervisión por la ciudad, después de la aler-



### CONTACTO DE EMERGENCIA

Ante cualquier emergencia, la ciudadanía puede comunicarse al 911 o a través de la Dirección General de Emergencia y Respuesta Inmediata (DGERI) Telegram – Whatsapp por medio de los siguientes números: 22-21-92-62-39, 22-16-44-53-34, 22-16-54-58-15 y mediante la aplicación de alertamiento.

sados para descartar afectaciones. La SSC se mantiene alerta y monitoreando la situación para garantizar la seguridad y bienestar de la población.

Se recomienda a la ciudadanía mantener la calma y estar informada a través de vías oficiales. Hasta el momento no se reportan réplicas.

Diversos inmuebles, incluyendo hospitales de la ciudad, son revisados para descartar afectaciones.



# GOBIERNO

## EMITEN REGLAS DE OPERACIÓN PARA PECUARIOS Y APÍCOLAS

Fotos Agencia Enfoque

El Gobierno de Puebla emitió las reglas de operación para la implementación de los programas "Recuperación del Campo Poblano en el sector pecuario y apícola", así como el de "Fomento e Innovación de la Apicultura". La meta es fomentar y fortalecer las unidades pecuarias y apícolas mediante la entrega de insumos y equipos para su desarrollo en los municipios del estado.

De acuerdo con lo descrito en el Periódico Oficial del Estado (POE), se entregarán equipos para la producción, insumos, materiales y herramientas, además de material genético —vientes, sementales, especies pecuarias y acuícolas— para mejorar la producción tanto pecuaria como apícola en Puebla.

La Secretaría de Agricultura y Desarrollo Rural establece que con estas acciones se busca cumplir con las siguientes disposiciones:

- Hambre cero.
- Seguridad alimentaria y agricultura sostenible.
- Trabajo decente y crecimiento

- Económico.
- Desarrollo productivo y el fortalecimiento del empleo.
- Producción y consumo responsables, enfocado en la sustentabilidad de las cadenas agroalimentarias.
- Acción por el clima, que impulsa prácticas resilientes frente al cambio climático
- Vida de ecosistemas terrestres, esencial para la conservación de los suelos y la biodiversidad.

Adicionalmente, se establece que para recibir los apoyos de la Secretaría de Agricultura y Desarrollo Rural, las y los productores deben estar integrados a un grupo de trabajo, comunidades, ejidos y/o algún organismo.

Los interesados tendrán que comprobar ante el gobierno estatal sus actividades pecuarias y apícolas en granjas o espacios del territorio poblano, lo que implica la preparación del suelo, la siembra o producción, el cuidado y la recolección de cultivos, ganado u otros productos naturales, utilizando prácticas tradicionales o tecnologías modernas para maximizar la productividad y la sostenibilidad.



## Cierran filas Veracruz, Puebla y Oaxaca contra delincuentes

El gobernador Alejandro Armenta afirmó que tienen identificadas a las bandas delictivas que operan en la zona limítrofe de Puebla y seis entidades.

Claudia Aguilar  
Fotos X

Desde el Puerto de Veracruz, el gobernador Alejandro Armenta mandó un mensaje a los grupos criminales que operan en los límites entre Veracruz, Puebla y Oaxaca, para que sepan que las autoridades de los tres estados trabajan en equipo para frenar la violencia que generan, con acciones de seguridad e inteligencia.

Es más, afirmó que tiene completamente identificadas a las bandas delictivas que operan en la zona limítrofe de Puebla y seis entidades.

Este viernes, el mandatario poblano acudió al Puerto para firmar un convenio de colaboración con sus homólogos de Veracruz, Rocio Nahle, y de Oaxaca, Salomón Jara.

Como parte de su mensaje, el morenista señaló que este encuentro sigue la directriz marcada por la presidenta Claudia Sheinbaum Pardo en materia de seguridad, consistente en cuatro ejes claves para lograr la paz.

"Dentro de esos cuatro ejes, el que estamos haciendo hoy, tiene que ver con la coordinación, porque deben saber los grupos delictivos que en Puebla, Veracruz y Oaxaca hay una coordinación plena", manifestó.

En este sentido, Alejandro Armenta destacó que la firma del convenio entre las entidades vecinas considera la coordinación de esfuerzos tanto físicos como de inteligencia, así como los procesos de procuración de justicia y de investigación.

La meta dijo es poder garantizar a la población paz, tranquilidad y seguridad.

**“Dentro de esos cuatro ejes, el que estamos haciendo hoy, tiene que ver con la coordinación, porque deben saber los grupos delictivos que en Puebla, Veracruz y Oaxaca hay una coordinación plena”**

"Es el principal derecho humano establecido en la Constitución, que implica inherentemente salud, educación, alimentación y preservar la vida", enfatizó.

### Nos une la cultura

Fiel a su retórica, Alejandro Armenta recalzó que la Cuarta Transformación en su "segundo piso" trabaja para tener un país seguro.

De esta manera, justificó las acciones pactadas entre Veracruz, Puebla y Oaxaca, para combatir la inseguridad, restándole fuerza al crimen organizado.

"A nuestros estados nos une la riqueza cultural, pero ahora también la estrategia en materia de seguridad, con todas las fuerzas y mandos policiales", manifestó.

Particularmente, el gobernador del estado agradeció la acción del Ejército, la Marina y la Guardia Nacional, para devolver la paz a las distintas regiones del país, incluida Puebla.





# ECONOMÍA



## Restauranteros lanzan “Viva la Cuaresma sin Salir de Puebla”

El secretario de Economía y Turismo Municipal, Jaime Oropeza, indicó que durante la Semana Mayor y Viernes Santo se esperan 150 mil asistentes y una derrama económica superior a los 300 millones de pesos.

**José Antonio Machado**  
Fotos **Cristopher Damián / Agencia Enfoque**

“Viva la Cuaresma sin Salir de Puebla” de la Cámara Nacional de la Industria Restaurantera (Canirac), reforzará la Cuaresma 2025 a través de comida del mar fresca, comercializada en 13 unidades económicas.

Además, el secretario de Economía y Turismo Municipal, Jaime Oropeza Casas, indicó que

durante la Semana Mayor y Viernes Santo se esperan 150 mil asistentes y una derrama económica superior a los 300 millones de pesos.

Dijo que existen 13 mil restaurantes grandes y pequeños dedicados a ofertar los alimentos y bebidas a través de sus 80 mil empleos.

Subrayó que las unidades económicas gastronómicas de Puebla seguramente serán un atractivo más durante este fin de semana largo y durante la Semana Santa.

### MUY NUTRITIVO

El chef Carlos Ochoa, dijo que la comida del mar en materia de proteínas suman de 15 a 25 gramos por cada 100 del producto, además de ácidos grasos que ayudan a la digestión.



Anunció que el gobierno de la ciudad también tiene preparadas una lista de actividades dedicadas a las y a los poblanos en compañía de los visitantes y turistas, como son la Noche de Museos y la procesión de Viernes Santo.

Bajo esa perspectiva, el vocero de la Canirac Puebla, José Triana, dijo que hay marcas con más de 60 años de experiencia que ofertan comida de calidad, fresca y buen sazón en pescados y mariscos, acompañados por un evento en Plaza Solesta, el sábado 22 de marzo para informar sobre los platillos de temporada ofertados.

El sector restaurantero proyecta que uno de cada cinco restaurantes tiene en sus menús de temporada productos del mar,

con una cuenta promedio de consumo de entre 300 a 400 pesos.

Pero, además, trabaja en materia de seguridad, con el tema de botones de pánico en establecimientos para garantizar el apoyo de las autoridades y mitigar el impacto de la inseguridad.

**300**  
mdp la derrama

**150**  
mil asistentes

# EDUCACIÓN

## BUAP mantiene diálogo; inconformes se dividen

La rectora, Lilia Cedillo, se presentó después de que un grupo de estudiantes la convocó para dar lectura a su pliego petitorio.

**José Antonio Machado**  
Fotos **Es Imagen / Agencia Enfoque**

Tras recibir de una facción del grupo de estudiantes en paro un pliego petitorio, que fue desconocido por otros alumnos, la rectora de la BUAP, Lilia Cedillo Ramírez se fue de Ciudad Universitaria dejando la puerta abierta al diálogo.

La rectora se presentó después de que un grupo de estudiantes la convocó para dar lectura a su pliego petitorio, pero la división se evidenció al hacerla esperar por más de un cuarto de hora en la puerta nueve de Ciudad Universitaria.

En compañía de los integrantes de la Comisión Institucional de la BUAP, Lilia Cedillo aguardó pacientemente.

Mientras, hubo una discusión de ambos bandos estudiantiles que estuvieron a punto de pelearse entre ellos.

Cedillo Ramírez llamó al diálogo para que las instalaciones fueran abiertas.

La rectora acudió apoyada por cientos de docentes, personal administrativo y sindicalizados que

exigían la liberación de Ciudad Universitaria y el reinicio de clases presenciales.

Sergio Díaz Carranza, presidente de la Comisión de Honor y Justicia del Consejo Universitario y vocero de la Comisión Institucional de Diálogo, evidenció una división.

Indicó que existe un grupo que ya aceptó con la rectora Lilia Cedillo el fin del paro y regresar a las aulas universitarias. Insistió que el pliego petitorio entregado no tiene el apoyo de todos los paristas.

Lamentó, después del malogrado esfuerzo de diálogo, que los

paristas ni siquiera entre ellos se pongan de acuerdo.

Dijo que lo único que vio entre ellos son peleas y discusión, que se levantan la voz y se jalonean, lo que no abona al desarrollo de un diálogo que permita restablecer las actividades que ya pide todo mundo y “volvamos a la normalidad”.

En tanto el vicerrector de docencia, Jaime Vázquez López, indicó que en las mesas de diálogo en las facultades de Economía, Derecho e Ingenierías, se había acordado la entrega de instalaciones físicas, derivado del interés de preservar el diálogo para alcanzar acuerdos.







# Muere hombre frente al mercado Morelos



Fotos Agencia Enfoque / Es Imagen

Este viernes 14 de marzo un hombre en situación de calle fue encontrado sin vida en el estacionamiento del mercado Morelos, ubicado en la ciudad de Puebla.

El hallazgo fue reportado por comerciantes y transeúntes que notaron al individuo inmóvil en el suelo.

Elementos de la Policía Municipal acudieron al lugar para acordonar la zona y facilitar las labores de los servicios periciales.

Posteriormente, personal del Servicio Médico Forense (Semefo) realizó el levantamiento del cuerpo para llevar a cabo la necropsia de ley y determinar las causas exactas del fallecimiento.

Mientras la policía acordada el lugar de los hechos, comerciantes comentaban que 'El Chiquilín' fue lesionado durante una pelea que tuvo en calles aledañas al mercado.

Sin embargo, un grupo de personas comentó que los responsables fueron 'los viene viene'.



## Muere poblana; otra está herida en Bolivia

Foto Redes sociales

Un trágico accidente de autobús en Sucre, Bolivia, cobró la vida de 14 personas y dejó al menos 20 heridos, entre ellos Sandra Verónica Reyes Navarrete, originaria de San Francisco Totimehuacan, Puebla.

Sandra sobrevivió al siniestro, pero sufrió fracturas graves en la pelvis y la cadera, requiriendo una cirugía urgente cuyo costo asciende a aproximadamente 20 mil dólares (alrededor de 400 mil pesos mexicanos).

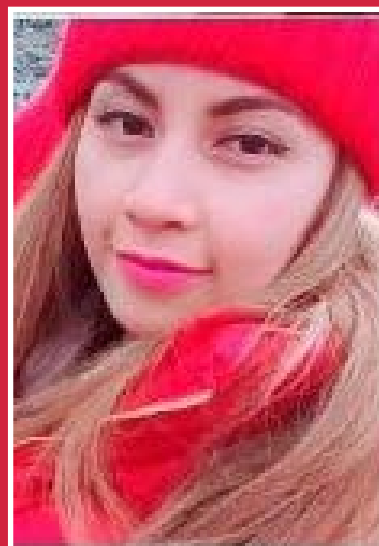

Sandra viajaba como turista junto a una amiga poblana que lamentablemente falleció en el accidente. El autobús en el que se trasladaban se estrelló contra una peña debido a las malas condiciones climáticas y los derrumbes en las carreteras bolivianas.

Tras el accidente, Sandra fue trasladada a un hospital en Sucre, donde se le brindó atención básica, y posteriormente a una clínica privada, donde los médicos confirmaron la necesidad de una intervención quirúrgica urgente para evitar complicaciones mayores.

Angélica Reyes Navarrete, hermana de Sandra, compartió un video en redes sociales explicando la difícil situación que enfrenta su familia y solicitando apoyo económico para cubrir los gastos médicos.

Destacó que la cirugía debe realizarse a más tardar el sábado para evitar riesgos adicionales. Agradeció el respaldo de la Embajada de México en Bolivia, así como de los paramédicos y médicos locales, pero subrayó que los costos exceden la capacidad económica de la familia.

Además de la cirugía, la familia enfrenta desafíos para trasladar a Sandra de regreso a México, ya que el viaje requiere tres escalas, lo que incrementa los costos.

Por ello, han iniciado una campaña de recaudación de fondos, ofreciendo métodos como transferencias bancarias y PayPal para recibir donaciones.

## Amenaza de explosivos en dos escuelas de Tehuacán

Foto Facebook

La Secretaría de Educación de Puebla informó que el 14 de marzo se activaron protocolos de seguridad en dos instituciones educativas de Tehuacán debido a amenazas de artefactos explosivos. Las escuelas afectadas fueron la Secundaria Ingeniero Jorge L. Tamayo y la Primaria Josefa Ortiz de Domínguez.



Como medida preventiva, las instalaciones de la escuela primaria fueron cerradas, mientras que elementos de la Secretaría de la Defensa Nacional (Sedena) inspeccionaron el plantel con apoyo de un binomio canino, sin encontrar evidencia de peligro.

En la secundaria, desde las 7:00 horas, elementos de la Policía Municipal, Policía Estatal y la Marina realizaron una revisión exhaustiva, descartando la presencia de explosivos.

Luego de confirmar la ausencia de riesgos, las actividades académicas se reanudaron con normalidad en ambas instituciones. Además, en la Secundaria Ingeniero Jorge L. Tamayo se llevó a cabo la inauguración de la Jornada de la Paz y contra las Adicciones en la Plaza Cívica del plantel.



# GRADA



 **0**  
 **3**  
 JORNADA 12  
 • CL 2025 •

# SE LOS CARGÓ EL DIABLO

La Franja se juega su última carta del torneo esta noche ante un Toluca intratable • **La crisis deportiva y administrativa tiene al plantel al borde del colapso** • Un nuevo descalabro podría sentenciar la era Guede y desatar decisiones drásticas **P. 4**

## POLIDEPORTIVO CENIZAS DE LEYENDA

En un homenaje póstumo, la familia de Yola Ramírez depositó sus cenizas en la cancha que lleva su nombre. **P. 2**



## CLUB PUEBLA EN MANOS DE LA DIRECTIVA

Con una honesta, pero lacónica respuesta, Pablo Guede aseguró que su continuidad "no depende de mí".





# Homenaje póstumo

El Club Britania Zavaleta realizó este viernes un homenaje póstumo a la campeona poblana de Roland Garros, Yola Ramírez.

ESPECIAL GRADA

David Badillo

Las cenizas de Yolanda del Monte Carmelo Ramírez y Partida, "Yola Ramírez", descansan a partir de este viernes en un costado de la cancha de tenis del estadio que lleva su nombre en el Club Britania Zavaleta de la ciudad de Puebla.

La leyenda del tenis mexicano recibió un homenaje póstumo ante la presencia de su familia, integrantes del club y del tenis local.

Durante la ceremonia de homenaje estuvieron en el presidium, José Luis Bravo, supervisor de la ITF; Rodrigo Corro, director de la academia de tenis del Club Britania Zavaleta; Manuel Riquelme, vocal del consejo de administración del Club Britania Zavaleta; Enrique Núñez, presidente de la Asociación Poblana de Tenis; Christian Feldman, vicepresidente de la Asociación Poblana de Tenis y Graciela Juárez García, presidenta del consejo de administración del Club Britania Zavaleta.

Fue precisamente Juárez García la primera en hacer uso del micrófono para recordar el gran legado de Yola Ramírez, tanto en el ámbito profesional como personal. La presidenta del consejo de administración del Club Britania Zavaleta, hincapié en el don de gentes de doña Yola Ramírez y recordó lo valiosa que era en la cotidianidad con la gente del club.

Acto seguido, el presidente de la Asociación Poblana de Tenis enfatizó lo que representó Yola Ramírez para toda una generación de tenistas de México y su vocación



para enseñar siempre a las nuevas generaciones.

"Me llena de orgullo saber que el homenaje real que le hacíamos a Yola, era en el saludo diario cuando caminaba por este club o recientemente en el Centro Estatal de tenis. Creo que ese era el verdadero homenaje que a ella le llenaba, porque además de sus hazañas a Yola la hizo más grande su don de gentes y haber sido una mujer que no se guardó ningún conocimiento", mencionó Enrique Núñez.

Sin lugar a dudas, el momento más emotivo de la ceremonia se produjo cuando a nombre de la familia de Yola Ramírez, habló para los presentes Marnie Ochoa, la hija de la tenista mexicana ganadora dos veces de dobles en Roland Garros.

"Les doy las gracias por acompañarnos en este momento difícil, verlos a todos ustedes nos recuerda que mi mamá vivió una vida inigualable y que ya está descansando", mencionó la hija de la leyenda del tenis.

La presencia de los medios de comunicación y la familia tenística refleja todo el cariño que acumuló Yola Ramírez a lo largo de los años y la gente a la que pudo ayudar.

## PREMIAN A LO MEJOR DEL ITF

Al finalizar el evento del homenaje póstumo a Yola Ramírez, fueron reconocidos los ganadores de la J30 ITF: Camila Maldonado Gutiérrez, Diego Alcalá, Carlo Arena Fava, Mauricio González, Maribel Aguilar Gasperin y Natalia Varela.

"Ella fomentó a muchos atajadores que empezaron con ella muy chicos, desde los 8 años y una de las reglas era que no podían traba-

jar y ganar dinero a menos de que fueran a la escuela. Pero aparte, mientras daba las clases, les dictaba las tablas de multiplicar y los citaba para media hora de lectura en su tienda de deportes", recordó una conmovida Marnie Ochoa Ramírez.

Posteriormente, las cenizas de Yola Ramírez fueron colocadas justo a un costado de la cancha principal del Club Britania Zavaleta y la presidenta del consejo de administración del club, develó la placa en honor a la única tenista mexicana que ha disputado una final de Grand Slam.

# Viernes de ensueño

Los equipos representativos de la UPAEP comenzaron el fin de semana con el pie derecho en fútbol femenino y baloncesto varonil.

POLIDEPORTIVO

David Badillo

Las Águilas UPAEP tuvieron un inicio de fin de semana sensacional con dos victorias vitales en el fútbol soccer femenino de la CONADEIP y en el baloncesto varonil del CONDEE.

## Goleada de las Águilas

Con marcador de 4-2 las Águilas UPAEP de fútbol femenino derrotaron en casa a las Jaguares de la UAMP en su penúltimo juego de la eliminatoria CONADEIP de División 2.

La escuadra visitante se fue adelante en el marcador aprovechando un descuido de la portera emplumada. Ahimet Cárcano

se barrió y con la inercia de la misma empujó la pelota al fondo de la cabaña.

El empate llegó al minuto 53 por la vía del tiro libre. Sofía Ayala disparó a puerta desde el costado derecho, la pelota fue a la dirección donde estaba la portera, pero ésta no pudo quedarse con la esférica.

Tres minutos después la UPAEP tomó la ventaja cuando Kenya Rodríguez aprovechó una serie de rebotes en el área, la pelota le quedó a merced y con pierna derecha empujó el balón a la red.

Las Águilas no bajaron el ritmo y siguieron yendo al frente para incrementar su ventaja. Al 63 de tiempo corrido Franceli Landa mandó un centro a primer poste donde Idalid Hernández peinó el balón para anotar el 3-1.

Al minuto 68 el equipo local anotó el 4-1 también aprovechando la pelota parada. Landa fue la encargada de cobrar un córner al corazón del área que Danae Lima remató con la cabeza.

La cuenta la cerró la UAMP tras robar una pelota en media cancha, el contragolpe terminó por el costado derecho con un disparo cruzado que hizo Andrea Ramírez.

Con este resultado UPAEP suma 13 puntos y se afianza en el segundo lugar de la Zona Oriente. La próxima semana (21 de marzo) terminará la eliminatoria enfrentando a la Inter al medio día en la cancha de Prepa Angelópolis.

## Triunfo cómo en Basquetbol Varonil

Las Águilas de la UPAEP iniciaron con paso firme su partici-



pación en el Campeonato Estatal CONDEE de basquetbol varonil al derrotar con autoridad a los Lobos de la BUAP por marcador de 100-48 en la primera jornada del torneo.

Desde el primer cuarto, la UPAEP impuso condiciones con una ofensiva sólida y una defensa implacable. Con triples de Alan Chávez, Javier García Zavala (2) y Carlos Santana, el equipo rojo tomó ventaja de 31-16. García Zavala se destacó con 10 puntos en

este periodo, seguido por Chávez con 9.

En el segundo cuarto, la ventaja se amplió gracias al liderazgo ofensivo de José Zafra, quien sumó seis puntos. Sadol Martínez, Raúl Palacios y Gabriel Moreno complementaron el ataque, permitiendo que la UPAEP cerrara la primera mitad con un marcador de 49-28.

Más información en GRADA.MX



## EL ANTECEDENTE

Puebla ha tenido presencia importante con kartódromos de categoría a lo largo de las décadas.

En 1973 iniciaron las primeras competencias en el kartódromo de la China Poblana, sitio donde se construyó la primera pista para competencias de karts.

Poco tiempo después se construyó una segunda pista compartiendo la misma ubicación, destinada única y exclusivamente para competencias, quedando la primera para el uso del público en general.

Fue en 1988 cuando se construyó en el kilómetro 5.8 de la carretera a Calpan, el kartódromo Cinco Caminos que fue una pista con mucha tradición durante las dos décadas siguientes.

Ahora, en Amozoc, podría resurgir la escuela del karting en la Angelópolis.

# Proponen Kartódromo de Checo Pérez

Antonio Pérez Garibay anunció que en Puebla se construirá un nuevo kartódromo en la zona del autódromo Miguel E. Abed.

MOTOR

A través de su fundación, Sergio "Checo" Pérez invertirá cerca de 10 millones de dólares para construir un kartódromo en Puebla. Esto lo dejó entrever Antonio Pérez Garibay, presidente de la fundación Checo Pérez y padre del piloto mexicano, que por primera vez

en más de una década no está en la parrilla de la Fórmula Uno.

Puebla ha tenido a lo largo de la historia una importante presencia en el deporte motor, muy en especial en el kartismo, que estaría viviendo un regreso a la actividad con este proyecto en el que irán de la mano la fundación del piloto tapatío y la familia Abed.

"Estamos a punto de traer el Kartódromo Checo Pérez a Puebla pa-

ra toda esta juventud, construir los próximos Checo Pérez; la niñez, todo mundo tiene derecho a construir esto. Yo creo que el mundo del automovilismo hoy es muy grande, hay que levantarlo, hay que impulsarlo y hay que apoyarlo", comentó Antonio Pérez en su visita a Puebla.

El aporte de la familia Abed para la construcción de este nuevo kartódromo, sería fundamental, ya que

su edificación estaría justamente en la zona del autódromo Miguel E. Abed de Amozoc.

El circuito poblano tiene la particularidad de ser pista, óvalo y ahora tendría el kartódromo. Haciéndolo aún más completo y siendo un complejo automovilístico sin par.

El padre del ex piloto de F1 adelantó que una de las bondades que tendría este nuevo kartódromo en Pue-

bla, será que los niños sólo paguen 200 pesos por ingresar, y en el caso de las comunidades alejadas y estudiantes con buenas calificaciones puedan ingresar de manera gratuita.

El kartódromo de Puebla buscaría replicar el modelo existente en Guadalajara. Pérez Garibay adelantó que también se buscará construir kartódromos en Acapulco y en el Estado de México.

# "La Bonita" imparte clase masiva

La Secretaria de Deporte y Juventud Gaby "La Bonita" Sánchez impartió una clase masiva ante cerca de 2 mil estudiantes poblanos en el Benemérito Instituto Normal del Estado de Puebla.



BOXEO

David Badillo

Casi 2 mil estudiantes acudieron a la Clase Masiva de Boxeo impartida por la campeona mundial Plata del Consejo Mundial de Boxeo, Gaby "La Bonita" Sánchez, en compañía de su entrenador, Sergio Niño.

La misión de este tipo de eventos es motivar a los jóvenes poblanos para que practiquen deporte y orientarlos hacia una vida saludable.

Las instalaciones del Benemérito Instituto Normal del Estado (BINE), fueron el escenario en donde la pugilista y Secretaria de Deporte y Juventud, compartió su pasión por el boxeo e invitó a los asistentes a practicar esta disciplina y a mantener

un estilo de vida activo y saludable.

El evento contó con la presencia del director del BINE, Andrés García Castillo, quien expresó su agradecimiento a la campeona mundial por elegir la institución como un punto de referencia para la promoción del deporte y la actividad física entre el alumnado.

Durante la presentación, se realizó un reconocimiento especial a los alumnos con el más alto promedio académico: Diana Teresa Limón y Ángel Hernández Aburto, quienes recibieron un guante de boxeo autografiado por la campeona, en honor a su esfuerzo y dedicación en sus estudios.

Finalmente, se extendió una cordial invitación a toda la comunidad estudiantil para asistir el próximo 4 de abril al Auditorio GNP, donde Gaby "La Bonita" Sánchez, realizará la tercera defensa de su título mundial Plata Peso Mosca, ante la sudaficana Simangele "Smash" Hadebe.

## Conflicto saldado

En otro orden de ideas, respecto a la búsqueda que el presidente de la Asociación Poblana de Ciclismo, Aarón Eduardo Aragón Márquez, externó en fechas recientes, aduciendo falta de interés por parte de la Secretaría de Deporte y Juventud para apoyos rumbo al Clasificador Nacional en Guadalajara, la dependencia informó que a las 11 horas, Sánchez Saavedra, en compañía del equipo de trabajo de primera línea, se reunió con el presidente de la Asociación de Ciclismo, con el fin de escuchar las peticiones y requerimientos con el objetivo que los ciclistas acudan a la competencia, misma que se realizará del 22 al 24 de marzo en tierras tapatías.

Más información en GRADA.MX



# Se los lleva el diablo

Sin mostrar el menor atisbo de garra, un equipo de la Franja frígido y sin alma, fue fácilmente doblegado por el Toluca al son de 0-3.



**CRÓNICA**  
Por David Badilo

Pablo Guede se jugaba la vida y el proyecto del Puebla en el Clausura 2025 dependía de un milagro, de un resultado... que no llegó.

El Puebla fue borrado por Toluca con un 0-3 que es fiel reflejo de lo ocurrido en la cancha, donde sólo hubo un equipo.

Un equipo con fútbol, planteamiento, intensidad y espíritu de segunda, deambula por el máximo circuito arrastrando el nombre de una gran ciudad y su legado futbolístico.

Otro técnico condenado y otra plantilla al garete en medio de un caos institucional que tiene sumido en la mediocridad al equipo de La Franja.

Antes de entrar al último tercio de la campaña, el Puebla ha dejado ir cualquier incentivo y sólo aspira a no ser el peor del cociente y de la tabla general.

Para fortuna de los poblanos, el descenso deportivo ya no existe y el riesgo latente implica pagar una supuesta penalidad económica, que es como quitarle un pelo a un gato al dueño de los Camoterros.

## Un equipo que se murió de nada

Premeditadamente el cuadro blanquiazul renunció a la pelota ante el Toluca, como si tuviese margen en el certamen o contara con un antídoto por esa vía, que tan pocos dividendos le ha dado a lo largo del semestre.

Guede buscó alguna respuesta en la cortísima profundidad de su plantel, pateó el tablero y la primera sorpresa de la noche se produjo desde antes de comenzar el encuentro, con el debut en el arco del primer equipo camotero de Julio González, en detrimento del cumpleaños Miguel "Wacho" Jiménez.

Sorpresivo y no, porque la encerrona de media semana entre la directiva de los Camoterros, el cuerpo técnico y el plantel apuntaba hacia una sacudida importante en varios aspectos, incluidas las convocatorias y las alineaciones.

En el once inicial hubo una tendencia: Guede se la jugó con los refuerzos. La presencia de Fer-



**PUEBLA**

**0**

Entrenador  
**P. GUEDE**

**1** Julio González.

**13** Juan Fedorco.

**17** Emanuel Gularte.

**5** Fernando Arce .

**204** José Pachuca.

**4** Efraín Orona.

**15** Facundo Waller.

**7** Franco Moyano.

**2** Gustavo Ferrareis.

**23** Luis Quiones.

**18** Ricardo Marín.

**3**

**TOLUCA**



Entrenador  
**A. Mohamed**

**18** Pau López.

**3** Antonio Briseño.

**6** Andrés Pereira.

**20** Jesús Gallardo.

**25** Everardo López.

**7** Juan Domínguez.

**14** Marcel Ruiz.

**16** Héctor Herrera.

**9** Alexis Vega.

**19** Édgar López.

**26** Joao Dias.

### Estadio Cuauhtémoc

Jornada 12 del Clausura 2025

**ÁRBITROS** Árbitro central: Salvador Pérez. **Asistente 1:** Maximiliano Gómez. **Asistente 2:** Daniel Martínez. **Cuarto árbitro:** Abraham Quirarte.

**Goles:** Jesús Gallardo (14'), Paulinho (57'), Alexis Vega (62').  
**Asistencia:** 15 mil aficionados.

nando Arce y del "4K" Ricardo Marín buscaban alentar una reacción, pero nadie se escapó de la abulia unánime de un equipo abandonado y sin espíritu.

La respuesta tampoco llegaría de la banca y el barquito enfran-

jado se hundió, porque Guede y su tripulación estaban a la deriva desde mucho antes del silbatazo inicial del partido de la jornada 12.

### Primer tiempo: de bostezo

Para hacer un relato fidedigno y

no tan lacónico del bodrio que resultó la primera mitad del Puebla vs. Toluca de este viernes por la noche en el Cuauhtémoc, habría que hacer un alarde literario, más que periodístico o deportivo.

45 minutos atascados en un juego que se disputó a media velocidad, los primeros 10 fueron de un ritmo soporífero, con el Puebla completamente replegado y a la espera de defender los embates que tampoco eran tan intensos por parte de los Choriceros.

La Franja pisó más allá de su medio campo hasta el minuto 8. Sin ningún tipo de idea, al "ahí va eso".

Jesús Gallardo prendió un zapatazo imposible para Julio González y la parcialidad mexiquense explotó con la celebración del primer gol a los 14 minutos. Un oasis en el desierto.

El primer tiro a puerta del Puebla llegó al minuto 29 por conducto de Emanuel Gularte. Sí, el central se incorporó y a bayoneta calada vacío su disparo por encima del travesaño.

Por cierto que, Gularte rompió constantemente la línea defensiva buscando incorporarse por sorpresa al ataque. El Toluca no tuvo ningún contratiempo en una primera parte deslucida.

Las estadísticas fueron apabullantes en la primera mitad: 67

por ciento de posesión del Toluca. Aunque el Puebla impelido por la necesidad tuvo que ir al frente y concluyó con más tiros a puerta, ninguna emoción como para levantar al público de sus asientos.

### Segundo tiempo: mismo guion

Para la segunda mitad, Guede se jugó el resto y mandó a Emiliano Gómez al terreno de juego. Toda su mano y su futuro buscando un revulsivo para revivir y prolongar la agonía.

Sin tener que emplearse a fondo, Paulinho al 57 recogiendo un rechazo que quedó en el área y Alexis Vega de penal al 62, decretaron una victoria plácida del Toluca.

El conjunto mexiquense se gustó y fue vitoreado por su parcialidad y la del local, que llena de hastío repudia todo lo que tiene que ver con el actual equipo.

Los Choriceros ni siquiera se tuvieron que emplear a fondo para poner de rodillas al alicaído y triste Puebla.

### Llegando al infierno

Con ocho derrotas en el torneo, una diferencia de goles de -8 y apenas una victoria, había muy poco qué hacer para revivir a un muerto en vida, al que en la mismísima ciudad que trazaron los ángeles, se lo llevó el diablo.

Solo hasta el 15 de marzo

**ENTRENA MÁS PAGA MENOS**

**¡DESCUENTOS ESPECIALES EN MARZO!**

TRIMESTRE: \$1,765 ANTES \$1,950

SEMESTRE: \$3,260 (ANTES \$3,900)

ÁREA FUNCIONAL Y REGADERAS GRATIS